

แนวปฏิบัติการบันทึกข้อมูล

การทำหลักประกันสัญญา โดยใช้เงินสดในระบบ mis ของมหาวิทยาลัยราชภัฏสงขลา

เมื่อมีการจัดทำสัญญาระหว่างผู้ว่าจ้างกับผู้รับจ้างนั้น จะต้องมีการวางหลักประกันสัญญา เพื่อประกันความเสียหายที่อาจเกิดขึ้นจากกรณีที่ผู้ว่าจ้างไม่ปฏิบัติตามกระบวนการซื้อหรือจ้าง โดยหลักประกันสัญญานั้น ให้กำหนดมูลค่าเป็นจำนวนเต็มในอัตราร้อยละห้าของวงเงินงบประมาณหรือราคาพัสดุที่จัดซื้อจัดจ้างในครั้งนั้น แล้วแต่กรณี ตามระเบียบกระทรวงการคลังว่าด้วยการจัดซื้อจัดจ้างและการบริหารพัสดุภาครัฐ พ.ศ.2560 ข้อ 167 และ ข้อ 168

โดยเจ้าหน้าที่พัสดุต้องบันทึกข้อมูลการวางหลักประกันสัญญา เป็นเงินสดลงในระบบ mis โดยมีขั้นตอนดังนี้

ขั้นตอนที่ 1 เข้าระบบ MIS ของมหาวิทยาลัยราชภัฏสงขลา (www.skru.ac.th)

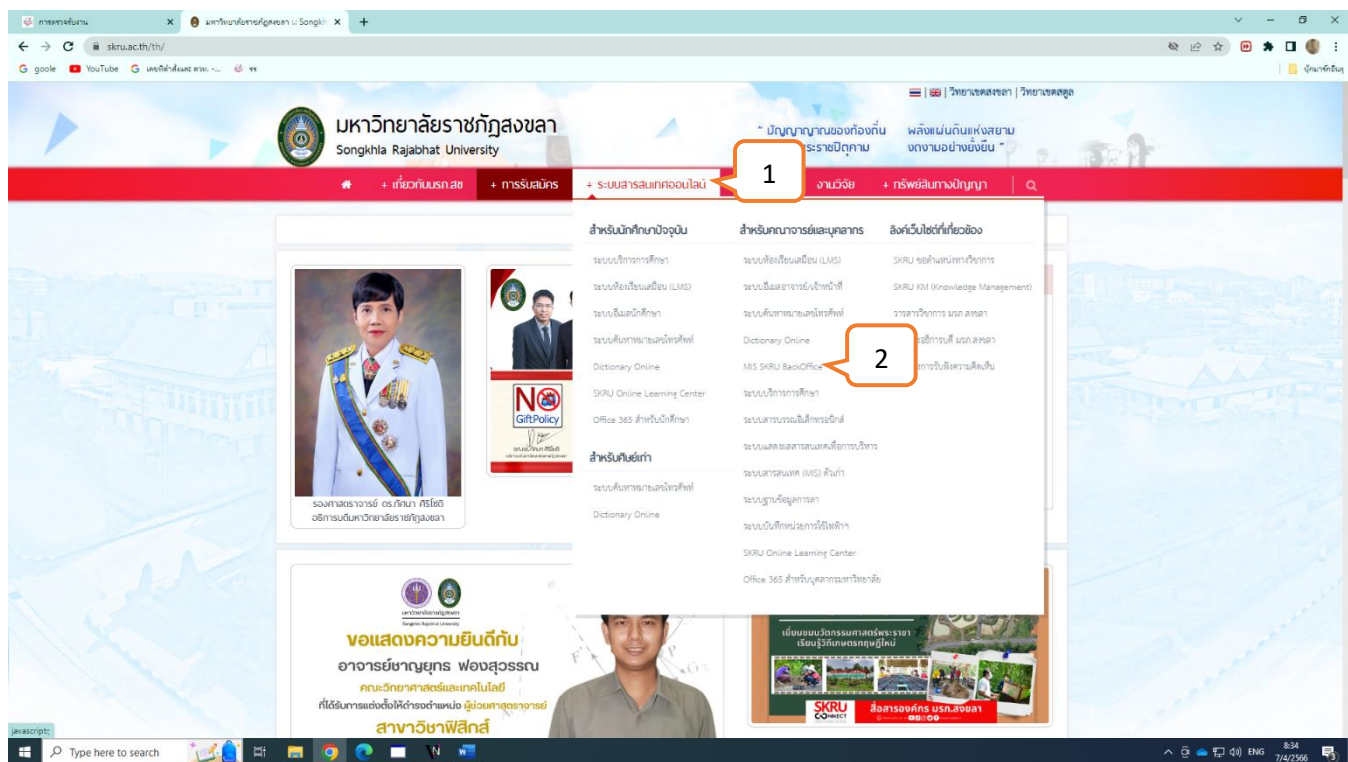

ภาพที่ 1

หมายเลข 1 : คลิก ► ระบบสารสนเทศออนไลน์

หมายเลข 2 : คลิก ► MIS SKRU Backoffice

หรือ ระบบสารสนเทศออนไลน์และระบบ MIS

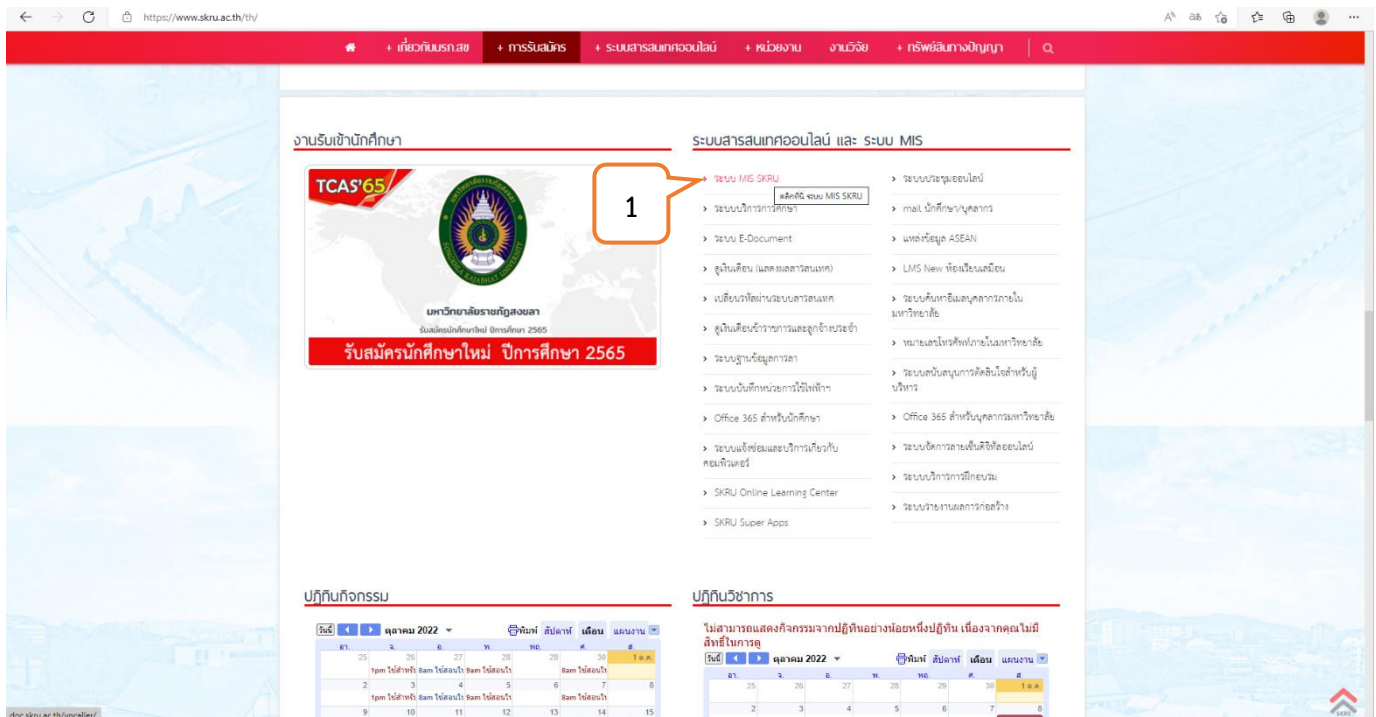

ภาพที่ 2

หมายเลข 1 : คลิก ▶ ระบบ MIS SKRU

ขั้นตอนที่ 2 ระบบสารสนเทศเพื่อการบริหาร (MIS)

มหาวิทยาลัยราชภัฏสงขลา
SKRU BackOffice Application

Home News Applications Setup Manual

ข่าวประกาศ

- 1** **ยินดีต้อนรับสู่ระบบ MIS**
เนื่องจากระบบสารสนเทศเพื่อการบริหาร (MIS) ระบบ MIS ใหม่ออกมาพร้อมทั้งเครื่องคอมพิวเตอร์ (Clients) ระบบ MIS ให้รองรับการเชื่อมต่อระบบฐานข้อมูล (Database Server) ด้วย Domain และรองรับการติดตั้งระบบปฏิบัติการ Windows 10 เพื่อป้องกันปัญหาการเข้าระบบไม่ได้ จึงขอแจ้งผู้ใช้งานระบบ MIS ทำการดาวน์โหลด และติดตั้งโปรแกรมเครื่องข่ายใหม่
 - [คลิก Download คู่มือฉบับโปรแกรม MIS VERSION](#) เก่าออกจากคอมพิวเตอร์
 - [คลิก Download คู่มือติดตั้ง](#)
- Welcome to SKRU Backoffice Application**
ประกาศ เริ่มใช้งานระบบยืนยันตัวตน SSO (Single Sign On)
 - ให้ทำการ Login เข้าสู่ระบบด้วย Username ที่ได้
 - รหัสผ่านปัจจุบัน ตามข้อมูลศูนย์คอมพิวเตอร์แจ้งให้ทราบ หากท่านไม่ทราบ หรือลืมรหัสผ่าน กรุณาติดต่อผู้ดูแลระบบ

สำหรับผู้ที่มีทราบข้อมูลแล้ว คลิกที่นี่ เพื่อเข้าสู่หน้าจัดการงานปกติ
- การแจ้งปัญหาการใช้งาน**
การแจ้งปัญหาการใช้งานระบบสารสนเทศ ท่านสามารถแจ้งปัญหาได้ดังช่องทางต่อไปนี้
 - ผู้ดูแลระบบของมหาวิทยาลัยฯ
 - เบอร์ Voip (เครื่องสือค่า) : 2113 , 2114
- การปัญหาการเรียกใช้งานโปรแกรม Microsoft Edge (Chromium)**
เพื่อแก้ปัญหา Microsoft Edge (Chromium) ไม่อนุญาตให้ทำการเรียกใช้งานโปรแกรมด้วยการเชื่อมต่อแบบ ClickOnce
 1. พิมพ์หรือคัดลอกข้อความในช่องข้างล่างไปยังช่องที่อยู่ของ Microsoft Edge, จากนั้นกดปุ่ม Enter ที่เป็นพิมพ์
 2. เลื่อนไปยังหัวข้อ **ClickOnce Support** และทำการเลือกตัวเลือก **Enabled** ทางด้านขวา

ClickOnce Support
When enabled, file downloads that request ClickOnce handling will involve the ClickOnce application with the server provided URL. This feature flag will be overridden if your organization configures the "Allow users to open files using the ClickOnce protocol" policy - Windows #0xedgeclick-once
3. เริ่มต้นทำงานเริ่มบราวเซอร์ใหม่ โดยการกดปุ่ม **Restart** ที่อยู่ท้ายหน้า

Your changes will take effect after you restart Microsoft Edge.

ภาพที่ 3

หมายเลข 1 : คลิก ▶ “Applications”

ขั้นตอนที่ 3 เข้าสู่ระบบจัดซื้อ/จัดจ้าง

มหาวิทยาลัยราชภัฏสงขลา
SKRU BackOffice Application

Home News Applications Setup Manual

Chrome ของคุณ ต้องการส่วนขยายเพื่อใช้งาน Microsoft ClickOnce สำหรับเรียกใช้โปรแกรมของระบบงาน กรุณาคลิกที่นี่

ในกรณีที่你能ได้ทำการติดตั้งส่วนขยายแล้ว คุณสามารถกดปุ่มข้างล่างเพื่อเรียกใช้งานโปรแกรม

ระบบสารสนเทศเพื่อการบริหาร (MIS)

- ระบบงบประมาณ
- **ระบบจัดซื้อ/จัดจ้าง** 1
- ระบบคลังพัสดุ
- ระบบการเงิน
- ระบบบัญชี
- ระบบบริหารงานบุคลากร
- ระบบเงินเดือน
- ระบบ UOC บุคลากร
- ระบบ ต้นทุนต่อหน่วย
- ระบบอาคารสถานที่และบริการยานพาหนะ
- ระบบสำหรับผู้ดูแลระบบ (เว็บไซต์)
- ระบบสำหรับผู้ดูแลระบบ (MIS BackOffice Admin)
- ระบบบันทึกคำสั่ง/ประกาศ

ภาพที่ 4

หมายเลข 1 : คลิก ► “ระบบจัดซื้อ/จัดจ้าง”

ขั้นตอนที่ 4 เข้าสู่ระบบ / Logon to system

เข้าสู่ระบบ / Logon to system

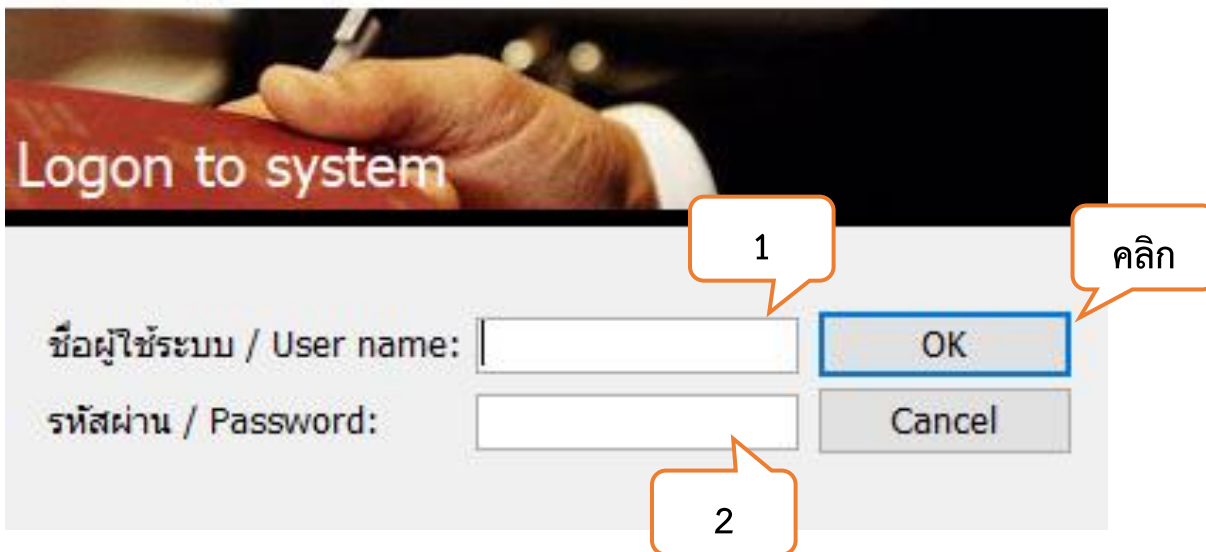

The image shows a login dialog box with the following elements:

- Header: เข้าสู่ระบบ / Logon to system
- Background image: A hand holding a pen over a document with the text "Logon to system".
- Input fields:
 - ชื่อผู้ใช้ระบบ / User name: [] (Annotated with callout 1)
 - รหัสผ่าน / Password: [] (Annotated with callout 2)
- Buttons: OK (Annotated with callout "คลิก") and Cancel.

ภาพที่ 5

หมายเลข 1 : ใส่ชื่อผู้ใช้ระบบ / User Name :

หมายเลข 2 : ใส่รหัสผ่าน / Password :

ขั้นตอนที่ 5 ระบบจัดซื้อ/จัดจ้าง

ระบบจัดซื้อ/จัดจ้าง

ระบบสารสนเทศเพื่อการบริหาร
MIS
มหาวิทยาลัยราชภัฏสงขลา

MIS:F500-02-31
prgGuarantee

ระบบจัดซื้อ/จัดจ้าง

SELECT MENU ITEM

จัดซื้อ/จัดจ้าง	ขั้นตอนการซื้อ/จ้าง
รายงานจัดซื้อ/จัดจ้าง 1	1 : การจัดหา
รายงานจัดซื้อ/จัดจ้าง 2	2 : ใบขอซื้อ/จ้าง
รายงานทะเบียนพัสดุ	3 : ใบสั่งซื้อ/จ้าง
รายงานงบประมาณ	4 : ใบตรวจรับพัสดุ/งานจ้าง
ค้นหา	5 : งบหน้าใบสำคัญเบิกเงิน
ข้อมูลระบบ	6 : ปรับปรุงงานระหว่างทำ
ข้อมูลระบบ (ผู้ดูแลระบบ)	7 : ค้นหาเลขที่ใบเสร็จจากร้านค้า

บันทึกการซ่อมครุภัณฑ์

8 : ประวัติการซ่อมครุภัณฑ์

ทะเบียนคุม

9 : ทะเบียนคุมหลักค่าประกัน **1**

10 : ทะเบียนรับ

11 : ทะเบียนสัญญา

12 : รายชื่อคณะกรรมการ

ปรับปรุงงบกันเหลื่อม

13 : ปรับปรุงงบประมาณเป็นงบกันเหลื่อม

แผน/ผลปฏิบัติการซื้อ/จ้าง

14 : บันทึกแผน/ผลปฏิบัติการซื้อ/จ้าง

Vision Net Co., Ltd.

PASSWORD PRINT PREVIEW

BREAK USER: JAMNAIN.SU

LOGOUT SINCE: 28/02/66 08:44

Enter number

ภาพที่ 6

หมายเลข 1 : คลิก ▷ “ทะเบียนคุมหลักค่าประกัน”

ขั้นตอนที่ 6 ทะเบียนคุมหลักคำประกันสัญญา

ทะเบียนคุมหลักคำประกัน - prgGuarantee

ทะเบียนคุมหลักคำประกัน

หน่วยงาน 150000 : คณะวิทยาศาสตร์และเทคโนโลยี

ประเภท: [Dropdown] ของบุคคล: [Text]

เอกสาร: หลักคำประกันของ [Dropdown] วันที่: 28/02/2566 ถึง: 31/03/2566 ปรับข้อมูล

ประเภท	*รายละเอียด	*ชื่อบุคคลอ้างอิง	เลขที่เอกสารค่า	*หลักคำ	*วันที่ตามเอกสาร
หลักคำประกันสัญญา	จ้างซ่อมระบบบำบัดน้ำเสีย	68727 : บริษัท มีทีอาร์ เซอร์วิส	ควท.009/2566	1 : เงินสด	28/02/2566

Record: [Navigation] No Filter Search

มูลค่าประกันรวม 29,796.00 - มูลค่าที่คืนแล้ว = มูลค่าคงเหลือ 29,796.00

ภาพที่ 7

หมายเลข 1 : คลิก ▷ “เพื่อเลือกประเภทของหลักคำ”

หมายเลข 2 : คลิก ▷ “หลักคำประกันสัญญา”

หมายเลข 3 : ของบุคคล ▷ ระบุชื่อคู่สัญญา เช่น ชื่อบุคคล / บริษัท

ขั้นตอนที่ 6 ทะเบียนคุมหลักคำประกันสัญญา (ต่อ)

ทะเบียนคุมหลักคำประกัน - prgGuarantee

ทะเบียนคุมหลักคำประกัน

หน่วยงาน 150000 : คณะวิทยาศาสตร์และเทคโนโลยี

ประเภท ของบุคคล สัญญาเลขที่ วันที่ทำสัญญา

เอกสาร สถานะ วันที่ 28/02/2566 ถึง 31/03/2566 ปรับข้อมูล

หลัก	* ข้อมูลอ้างอิง	เลขที่เอกสารค่า	* หลักคำ	* วันที่ตามเอกสาร	1
*	เสียของอา	468727 : บริษัท มีทีอาร์ เซอร์วิสมี	ควท.009/2566	1 : เงินสด	28/02/2566

Record: No Filter Search

มูลค่าประกันรวม 29,796.00 - มูลค่าที่คืนแล้ว = มูลค่าคงเหลือ 29,796.00

ภาพที่ 8

หมายเลข 1 : คลิก ▷ “เอกสาร”

หมายเลข 2 : คลิก ▷ “เงินสด”

ขั้นตอนที่ 6 ทะเบียนคุมหลักค้าประกันสัญญา (ต่อ)

ทะเบียนคุมหลักค้าประกัน - prgGuarantee

ทะเบียนคุมหลักค้าประกัน

หน่วยงาน 150000 : คณะวิทยาศาสตร์และเทคโนโลยี

ประเภท เอกสาร สถานะ วันที่ 28/02/2566 ถึง 31/03/2566 ปรับข้อมูล สัญญาเลขที่ วันที่ทำสัญญา

* ประเภท	* รายละเอียด	* ชื่อบุคคลอ้างอิง	เลขที่เอกสารค้า	* หลักค้า	* วันที่ตามเอกสาร
หลักค้าประกันสัญญา	จ้างซ่อม	27 : บริษัท มีทีอาร์ เซอร์วิสเซ	ควท.009/2566	1 : เงินสด	28/02/2566

Record: No Filter Search

มูลค่าประกันรวม 29,796.00 - มูลค่าที่คืนแล้ว = มูลค่าคงเหลือ 29,796.00

ภาพที่ 9

หมายเลข 1 : คลิก ▷ “สถานะเพื่อระบุสถานะของหลักค้าประกัน“

หมายเลข 2 : คลิก ▷ “1 : ทำการ“

หมายเลข 3 : วันที่ ▷ “ ระบุวันที่ทำหลักค้าประกันสัญญา“

ขั้นตอนที่ 7 ทะเบียนคุมหลักค้าประกันสัญญา

ทะเบียนคุมหลักค้าประกัน - prgGuarantee

ทะเบียนคุมหลักค้าประกัน

หน่วยงาน 150000 : คณะวิทยาศาสตร์และเทคโนโลยี

ประเภท หลักค้าประกันสัญญา

เลขที่เอกสาร

สถานะ

ของบุคคล 402555 บริษัทอเอสอาร์ไอ (ประเทศไทย) จำกัด

สัญญาเลขที่

วันที่ทำสัญญา

วันที่ 28/02/2566 ถึง 31/03/2566

ปรับข้อมูล

* ประเภท	* รายละเอียด	* ชื่อบุคคลอ้างอิง	เลขที่เอกสารค้า	* หลักค้า	* วันที่ตามเอกสาร
* หลักค้าประกันของหลักค้าประกันสัญญา					

Record: 1 of 1

มูลค่าค้าประกันรวม - มูลค่าที่คืนแล้ว = มูลค่าคงเหลือ

ภาพที่ 10

หมายเลข 1 : ประเภท ▷ “ประเภทหลักค้าประกัน“

หมายเลข 2 : คลิก ▷ “หลักค้าประกันสัญญา“

หมายเลข 3 : รายละเอียด ▷ “ระบุชื่อผู้รับจ้าง เช่น ชื่อบุคคล/ชื่อบริษัท“

หมายเลข 4 : เลขที่เอกสาร ▷ “ระบุเลขที่สัญญาของการจัดซื้อ / จัดจ้าง“

หมายเลข 5 : วันที่ตามเอกสาร ▷ “ระบุวันที่ทำสัญญา ชื่อ/ จ้าง“

ขั้นตอนที่ 7 ทะเบียนคุมหลักค้ำประกันสัญญา (ต่อ)

ทะเบียนคุมหลักค้ำประกัน - prgGuarantee

ทะเบียนคุมหลักค้ำประกัน หน่วยงาน 150000 : คณะวิทยาศาสตร์และเทคโนโลยี

ประเภท หลักค้ำประกันสัญญา ของบุคคล 402555 บริษัทอีเอสอาร์ไอ (ประเทศไทย) จำกัด สัญญาเลขที่ วันที่

เอกสาร 1 : เงินสด สถานะ 1 : ทำการ วันที่ 28/02/2566 ถึง 31/03/2566 ปรับข้อมูล

* ประเภท	* รายละเอียด	* ชื่อบุคคลอ้างอิง	เลขที่เอกสารค้ำ	มูลค่า	สถานะการค้ำ	ธนาคาร
* หลักค้ำประกันสัญญา	โครงการ	402555 : บริษัทอีเอสอาร์ไอ (ประ	123453		1 : ทำการ 2 : รอรับ 3 : รับแล้ว 4 : รอส่งคืน 5 : ส่งคืนแล้ว 6 : ยกเลิก	

Record: 1 of 1 No Filter Search

มูลค่าค้ำประกันรวม - มูลค่าที่คืนแล้ว = มูลค่าคงเหลือ

ภาพที่ 11

หมายเลข 1 : มูลค่า ▷ “ระบุมูลค่าของหลักค้ำประกันสัญญา“

หมายเลข 2 : คลิก ▷ “เพื่อเลือกสถานะของหลักค้ำประกันสัญญา“

หมายเลข 3 : คลิก ▷ “2 : รอรับ“

ขั้นตอนที่ 7 ทะเบียนคุมหลักค้าประกันสัญญา (ต่อ)

ทะเบียนคุมหลักค้าประกัน - prgGuarantee

ทะเบียนคุมหลักค้าประกัน หน่วยงาน 150000 : คณะวิทยาศาสตร์และเทคโนโลยี

ประเภท หลักค้าประกันสัญญา ของบุคคล 402555 บริษัทโอเอสอาร์ไอ (ประเทศไทย) จำกัด สัญญาเลขที่ วันที่ทำสัญญา

เอกสาร 1 : เงินสด สถานะ 1 : ทำการ วันที่ 28/02/2566 ถึง 31/03/2566 ปรับข้อมูล

* ประเภท	* รายละเอียด	* ชื่อบุคคลอ้างอิง	เลข	วันหมดอายุ	วันครบกำหนดส่งคืน	มูลค่าที่คืน
*						

Record: 1 of 1 | No Filter | Search

มูลค่าประกันรวม - มูลค่าที่คืนแล้ว = มูลค่าคงเหลือ

ภาพที่ 12

หมายเลข 1 : วันหมดอายุ ▷ “ระบุวันที่ครบกำหนดส่งมอบงานที่ระบุในสัญญาซื้อ / สัญญาจ้าง“

หมายเลข 2 : วันครบกำหนดส่งคืน ▷ “ระบุวันที่ครบกำหนดการรับประกัน“

ขั้นตอนที่ 7 ทะเบียนคุมหลักค้าประกันสัญญา (ต่อ)

ทะเบียนคุมหลักค้าประกัน

หน่วยงาน 150000 : คณะวิทยาศาสตร์และเทคโนโลยี

ประเภท หลักค้าประกันสัญญา ของบุคคล 402555 บริษัทเอเอสอาร์ไอ (ประเทศไทย) จำกัด สัญญาเลขที่ วันที่

เอกสาร 1 : เงินสด สถานะ 1 : ทำการ วันที่ 28/02/2566 ถึง 31/03/2566 ปรับข้อมูล

* ประเภท	* รายละเอียด	* ชื่อบุคคลอ้างอิง	เลข	มูลค่าที่คืน	* แหล่งเงิน	วันที่รับ
*						

Record: 1 of 1 No Filter Search

มูลค่าประกันรวม - มูลค่าที่คืนแล้ว = มูลค่าคงเหลือ

ภาพที่ 13

หมายเลข 1 : คลิก ▷ “เพื่อเลือกประเภทงบประมาณที่ได้รับจัดสรร”

หมายเลข 2 : แหล่งเงิน ▷ “เลือกแหล่งเงินตามที่ได้รับจัดสรรให้จัดซื้อ / จัดจ้างในครั้งนั้น”

ขั้นตอนที่ 7 ทะเบียนคุมหลักค้าประกันสัญญา (ต่อ)

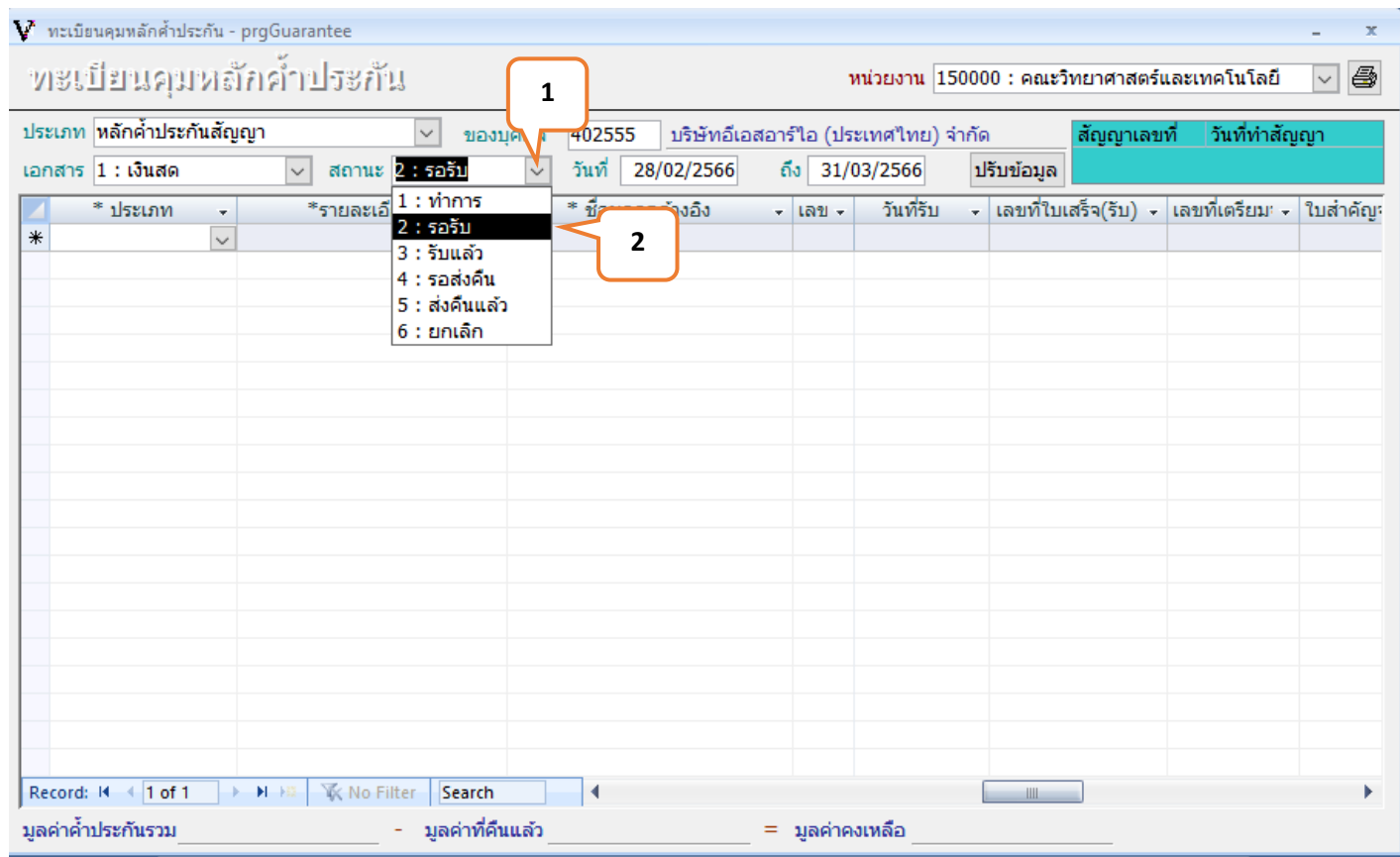

ภาพที่ 14

เมื่อบันทึกข้อมูลเรียบร้อย หลังจากนั้นต้องมาปรับแก้ไขสถานะเป็น “รอรับ” ดังภาพที่ 14

หมายเลข 1 : คลิก ▷ “สถานะเพื่อปรับสถานะของหลักค้าประกัน”

หมายเลข 2 : คลิก ▷ “2 : รอรับ”

ขั้นตอนที่ 7 ทะเบียนคุมหลักค้าประกันสัญญา (ต่อ)

ทะเบียนคุมหลักค้าประกัน - prgGuarantee

ทะเบียนคุมหลักค้าประกัน หน่วยงาน 150000 : คณะวิทยาศาสตร์และเทคโนโลยี

ประเภท หลักค้าประกันสัญญา ของบุคคล 402555 บริษัทไอเอสอาร์ไอ (ประเทศไทย) จำกัด สัญญาเลขที่ วันที่ทำสัญญา

เอกสาร 1 : เงินสด สถานะ 1 : ทำการ วันที่ 28/02/2566 ถึง 31/03/2566 ปรับข้อมูล

* ประเภท	* รายละเอียด	* ชื่อบุคคลอ้างอิง	เลข	วันที่รับ	เลขที่ใบเสร็จ(รับ)	เลขที่เตรียม	ใบสำคัญ
*							

Record: 1 of 1 No Filter Search

มูลค่าประกันรวม - มูลค่าที่คืนแล้ว = มูลค่าคงเหลือ

1

ภาพที่ 15

หมายเลขที่ 1 : คลิก  เพื่อ Print

ขั้นตอนที่ 7 ทะเบียนคุมหลักค้าประกันสัญญา (ต่อ)

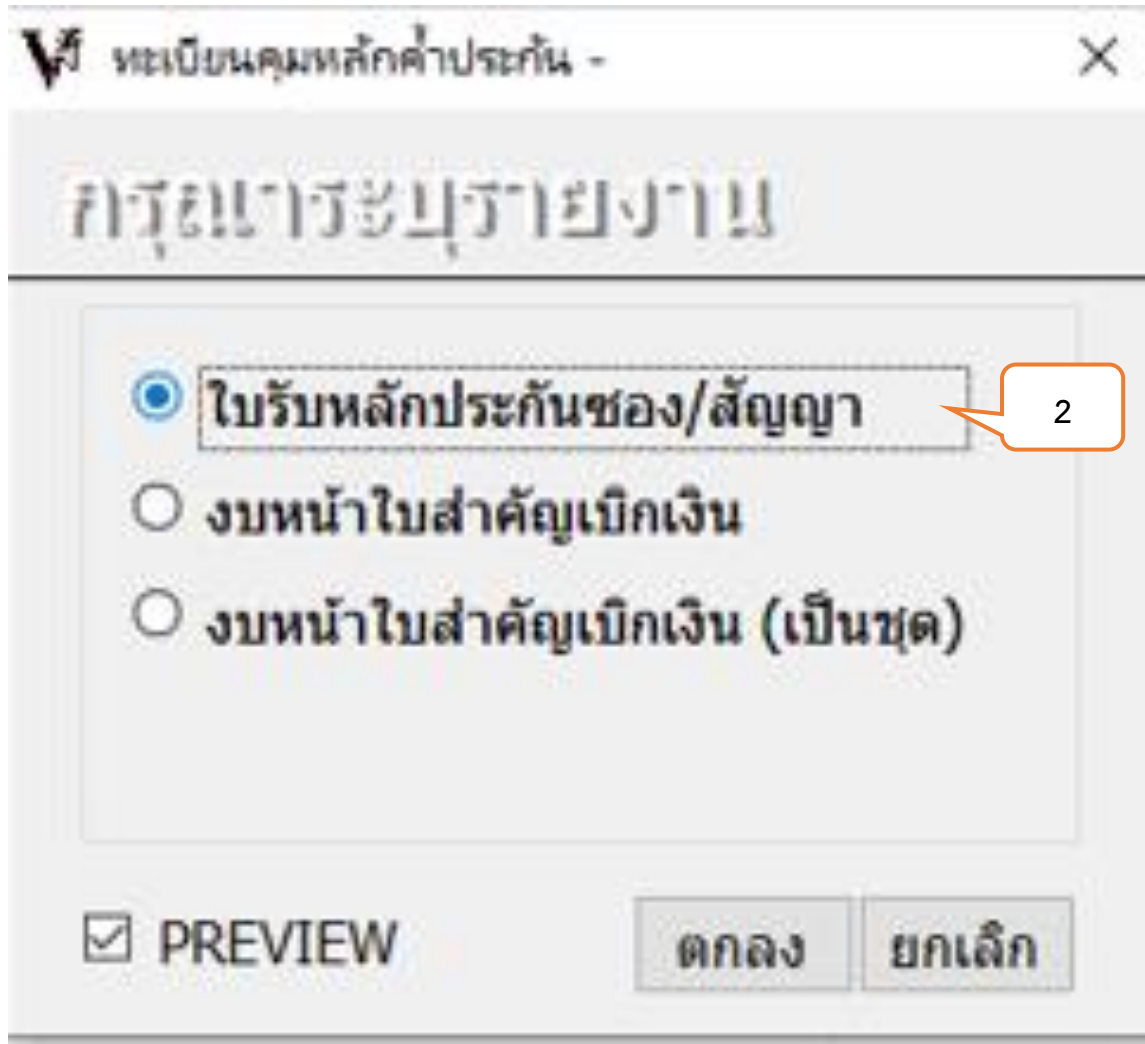

ภาพที่ 16

หมายเลขที่ 2 : คลิก ► “ใบรับหลักประกันของ/สัญญา”

ตัวอย่างใบรับหลักประกันของ/สัญญา



มหาวิทยาลัยราชภัฏสกลนคร

ใบรับหลักประกัน

ได้รับหลักประกันจาก บริษัททีอาร์ เซอร์วิสเซส จำกัด

วันที่ 28 ก.พ. 66

ที่อยู่ เลขที่ 178/311 หมู่ 4 ต.เรณู อ.เรณู จ.สุรินทร์ 32110

เพื่อเป็นหลักประกันงาน ทหารในขอเลขที่ ศสข/รายละอียดต่อไปนี้

ประเภทหลักประกัน	รายละเอียด	เลขที่หลักประกันใบเสร็จรับเงิน	วันหมดอายุ	วันครบกำหนดส่งคืน	แหล่งเงิน	จำนวนเงิน
เงินสด	จ้างซ่อมรถบรรทุกน้ำหนักเบ้าของ จากศาลเขื่อนหลวงประจักษ์ศิลปาคม ศูนย์วิทยาสถาผลและเทคโนโลยี (มาตรา 73)	ศวท.009/2566	28/6/2566	28/6/2567	เงินที่นำหืออม บ.กศ.	29,796.00
ส่งมอบเงินค้ำประกันเงินสดนี้แก่ผู้รับหมายส่วน-					รวม	29,796.00

ผู้จ่ายหลักประกัน

ผู้รับเงิน

เจ้าหน้าที่การเงิน

ภาพที่ 17

ขั้นตอนที่ 7 ทะเบียนคุมหลักค่าประกันสัญญา (ต่อ)

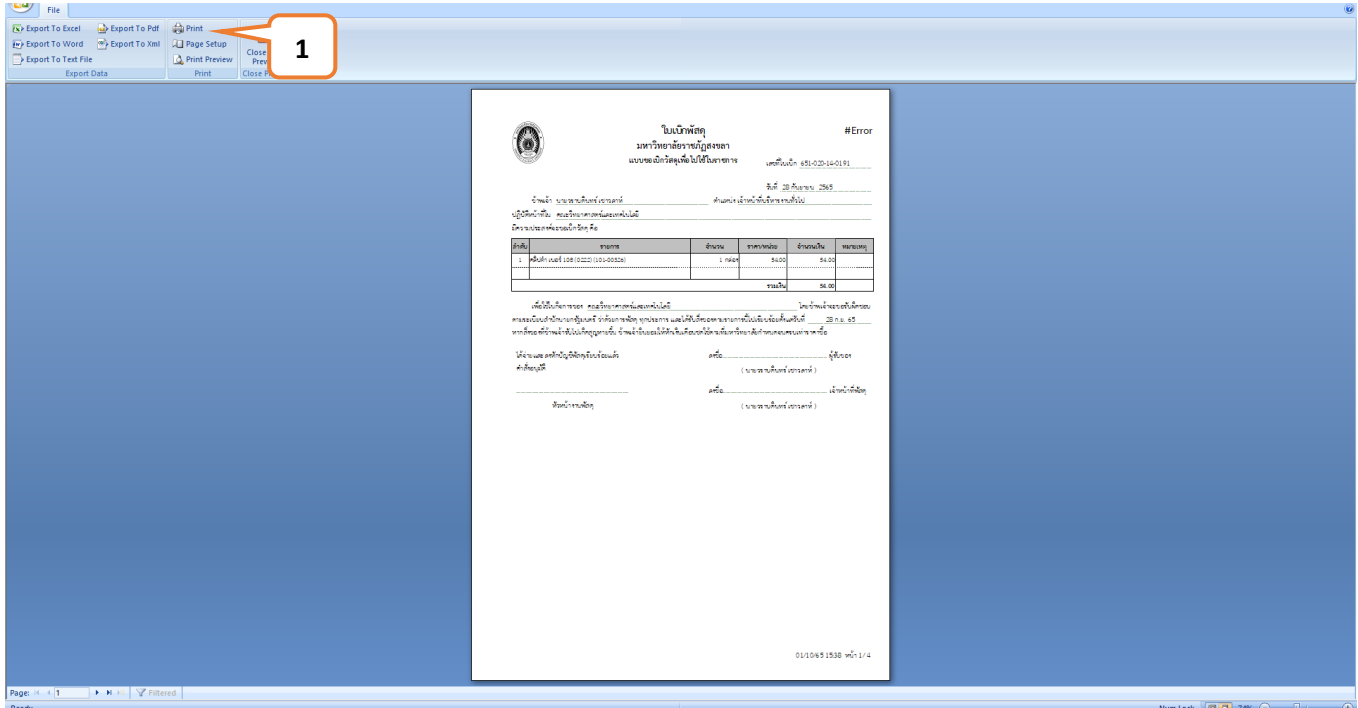

ภาพที่ 18

หมายเลขที่ 1 : คลิก  Print ใบรับหลักประกันของ/สัญญาเพื่อนำส่งงานคณบดีมหาวิทยาลัยราชภัฏสงขลาต่อไป

*****หมายเหตุ***** ในการทำหลักค่าประกันสัญญาโดยการวางเงินสดเป็นหลักค่าประกันสัญญานั้น เจ้าหน้าที่พัสดุจะต้องจัดทำหลักค่าประกันสัญญาในระบบ mis ของมหาวิทยาลัยราชภัฏสงขลา และจะต้องให้ผู้รับจ้างนำเงินสดไปจ่ายที่งานคลังของมหาวิทยาลัยราชภัฏสงขลา ภายในวันเดียวกันกับการเซ็นสัญญาซื้อ/สัญญาจ้าง